TU COMPROMISO MEJORA EL MUNDO

Memoria de Actividades 2018

Cáritas
Diocesana de
León

Cáritas Diocesana de León

2018

Contenido

Presentación	02
Organigrama · Datos globales	03
Programas · Colaboradores	04
Acción social	05
Economía solidaria	11
Animación comunitaria	13
Socios · Donantes · Colaboradores	16
Balance Económico	17
Agradecimientos	19

Presentación

Cáritas Diocesana de León es la Institución que organiza la Caridad en la Iglesia Diocesana, desde los valores del Amor Fraterno, la Cercanía, la Gratuidad, la Justicia y la Participación, inspirados por el Evangelio y la Doctrina Social de la Iglesia.

Su objetivo es implicar al conjunto de la comunidad cristiana y a la sociedad en general, fortaleciendo su compromiso en favor de los más vulnerables.

Se trabaja desde la centralidad de la persona, contribuyendo a su desarrollo integral, denunciando las injusticias, las desigualdades y promoviendo un modelo de sociedad más justa y solidaria.

Organigrama · Datos globales

PRESIDENTE

Excmo. y Rvdmo. Sr. Obispo de la Diócesis de León D. Julián López Martín

EQUIPO DIRECTIVO

DIRECTORA
Dña. Beatriz Gallego Martín

DELEGADO EPISCOPAL Y CONSILIARIO
D. José Luis Díez Puente

SECRETARIO GENERAL
D. José Antonio Oliva Bárcena

ADMINISTRADOR GENERAL
D. José Luis Lorenzana Cantero

GERENTE
Dña. M. Jesús Álvarez Vivancos

Cáritas Diocesana de León

COMISIÓN PERMANENTE

EQUIPO DIRECTIVO

REPRESENTANTES CÁRITAS ARCIPRESTALES

ARCIPRESTAZGO DE RIVESLA-CEA
D. Manuel Fresno González

ARCIPRESTAZGO DE NTRA SRA REGLA
Dña. Julia Sánchez Gutiérrez

ARCIPRESTAZGO DE NTRA SRA MERCADO
Dña Teresa Gutiérrez Gutiérrez

REPRESENTANTE TRABAJADORES
D. Víctor M. Gómez Flórez

DATOS GLOBALES 2018

4.898	7.677	31.695
PERSONAS ATENDIDAS	PERSONAS BENEFICIADAS	INTERVENCIONES

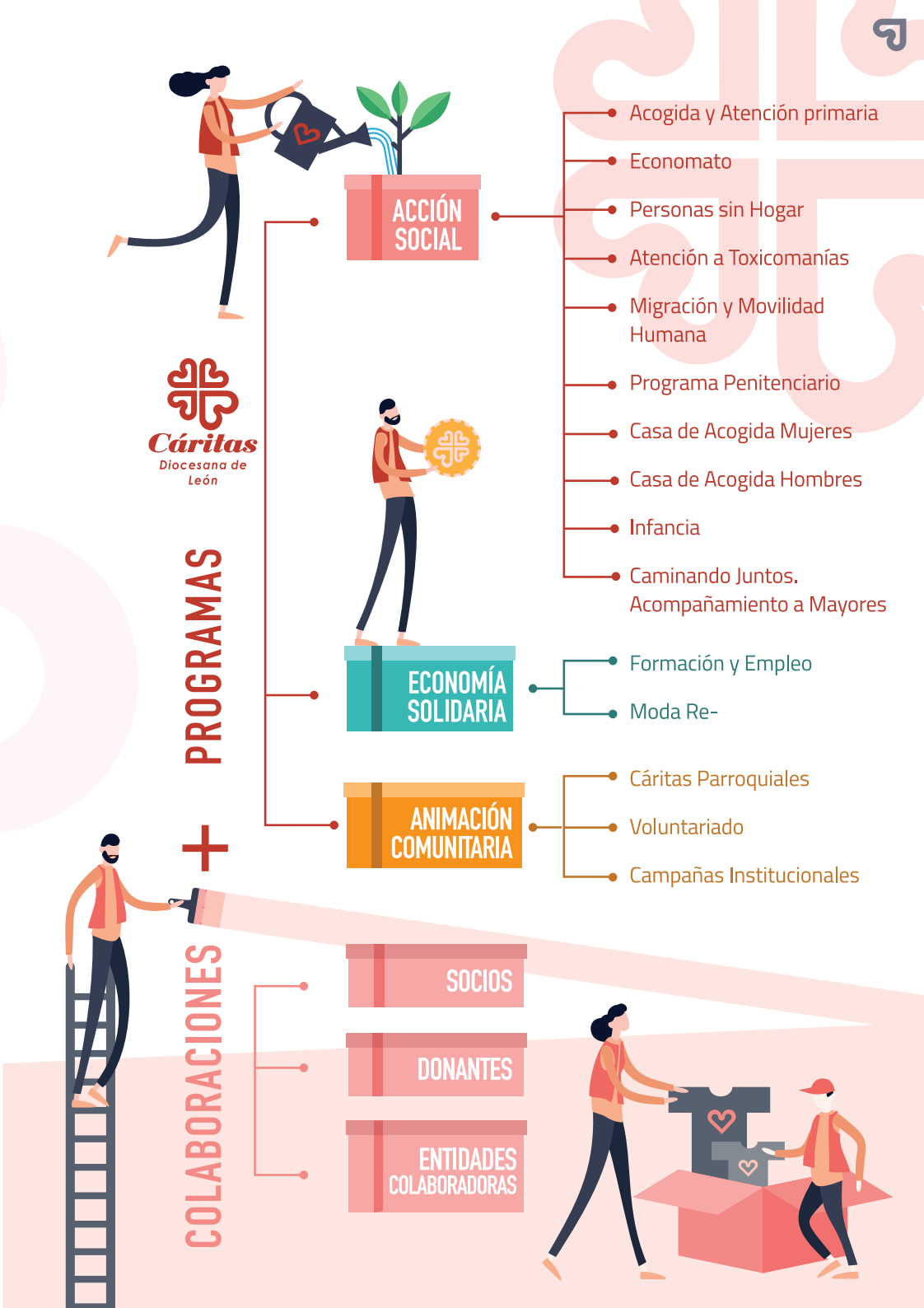

Acogida y Atención primaria

Desde este espacio de **escucha, acogida e identificación de necesidades** iniciales de cada persona, ofrecemos la **respuesta social** y/o **ayuda económica** necesaria para cubrir aspectos básicos, tanto individuales como familiares, de acuerdo con cada situación.

La atención es personalizada e integral, y el **acompañamiento** es fundamental en cada proceso de inserción. Trabajamos en nuestra sede y en las Cáritas Parroquiales, siempre en colaboración con las entidades del tercer sector de León y la red de Servicios Sociales.

Ayudas recibidas por número de hogares en la sede de Cáritas

Atención social	1.044
Vivienda	650
Alimentación	354
Educación	76
Salud	79
Documentación	30
Otros	42

* Un hogar puede recibir distintos tipos de ayuda.

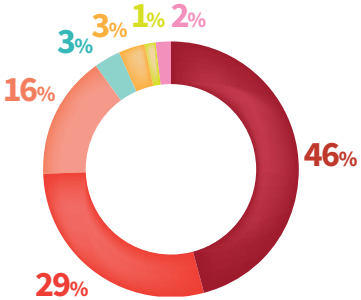

Distribución hogares

848
ESPAÑOLES

67
COMUNITARIOS

454
EXTRACOMUNITARIOS

21
VOLUNTARIOS

1.369
HOGARES ATENDIDOS

3.256
PERSONAS BENEFICIADAS

12.539
ATENCIONES REALIZADAS

Economato

Las personas en situación de exclusión pueden acceder a **productos de primera necesidad** como son alimentación, artículos de higiene y limpieza. Acuden principalmente familias acogidas por las Cáritas Parroquiales, y funciona con la ayuda de un numeroso grupo de voluntarios apoyados por un técnico desde Cáritas Diocesana.

Normalizar el acceso a los productos básicos con una visión integradora es su objetivo fundamental.

La **Fundación Cepa** promueve y apoya este proyecto.

13
VOLUNTARIOS

223
CARNETS FAMILIARES

863
PERSONAS BENEFICIADAS

Personas sin hogar

Acogemos a personas **transeúntes e indomiciliadas**, dando respuesta a necesidades básicas como salud, alimento, vestido, alojamiento y ofrecemos apoyo en gestiones de diverso tipo. Promovemos el contacto con la familia siempre que resulta posible.

Los **Albergues de Transeúntes de Cistierna y La Robla** forman parte también de este programa.

La colaboración con las entidades del territorio que trabajan con personas sin hogar es fundamental en este proceso: Asociación Leonesa de Caridad, Centro Calor y Café, Casa Hogar de San Vicente de Paúl, Fundación Cauce y Albergue Municipal de Transeúntes.

9 Albergue de La Robla
3 Sede de Cáritas
2 Albergue de Cistierna
VOLUNTARIOS

392
PERSONAS ACOGIDAS

232
Atención sin hogar Cáritas Diocesana

121
Albergue de Cistierna

113
Albergue de La Robla

* Una misma persona puede utilizar a lo largo del año los diferentes servicios.

Atención a toxicomanías

Nuestro objetivo es iniciar procesos de recuperación junto con personas afectadas por el consumo abusivo de **drogas legales o ilegales**, desde sus **intereses, motivaciones y recursos personales,** promoviendo el contacto familiar siempre que sea posible. También se cubren sus **necesidades básicas.**

Es importante señalar que desarrollamos este programa en colaboración con los distintos servicios del circuito terapéutico: CAD, ACLAD, Plan Municipal, Proyecto Hombre y ARLE, así como con los recursos para personas sin hogar.

Visita del Comisionado Regional para la Droga a Cáritas de León

3
VOLUNTARIOS

145
PERSONAS ATENDIDAS

119 HOMBRES
26 MUJERES

932
NÚMERO DE INTERVENCIONES

Migración y movilidad humana

En los últimos años estamos viviendo un éxodo constante de personas que huyen de situaciones de pobreza, violencia y desastres humanitarios. Migrantes en general, asilados y refugiados necesitan ayuda para iniciar una nueva vida.

En Cáritas ofrecemos espacios de **escucha y acogida**, ayuda para atender **necesidades básicas,** apoyo en **gestiones administrativas y extranjería**, así como acompañamiento en su proceso general de integración social y laboral.

Desde el proyecto "Un hogar para tu familia" se proporciona además vivienda y cobertura de necesidades básicas a familias en especial situación de vulnerabilidad.

Trabajamos para lograr su **inserción** en la sociedad de acogida y mejorar su nivel de **participación social**.

3
VOLUNTARIOS

907
PERSONAS ATENDIDAS

245 COMUNITARIOS
662 EXTRACOMUNITARIOS

Programa penitenciario

Trabajamos para mejorar las expectativas de **reinserción social** y **normalización** de personas reclusas que se encuentran en situación de extrema vulnerabilidad por sus circunstancias personales o familiares.

Realizamos acogidas e intervención social en el **Centro Penitenciario de Villahierro** e impartimos diversos talleres: preparación de primeros permisos y hábitos saludables.

Acompañamos también **permisos ordinarios de cuatro días** de duración aprobados de acuerdo con los requisitos exigidos por la Ley. Se desarrollan de acuerdo con una planificación individualizada. Para ello disponemos de una **Casa de Acogida** y la participación de un numeroso grupo de **personas voluntarias**.

Gestionamos además un servicio para mediar entre familias e internos en el **envío de paquetes** (ropa y calzado).

32
VOLUNTARIOS

1.445
INTERVENCIONES REALIZADAS

349
PERSONAS ATENDIDAS

94
PERMISOS DISFRUTADOS
POR **37**
PERSONAS

31 HOMBRES
6 MUJERES

Once personas han realizado **Trabajos en Beneficio de la Comunidad (TBC)**, en reparación del daño causado, a través de un convenio con Instituciones Penitenciarias, desarrollando actividades de apoyo a diversos servicios de Cáritas.

En colaboración con la Fiscalía de Menores, hemos acogido a **tres menores** infractores de 14 a 17 años, que han realizado horas de servicio comunitario. Promovemos el apoyo familiar y la adquisición de valores.

Casa de acogida de mujeres

Este recurso está destinado a **mujeres** en **situación grave de desprotección** y **abandono**, debido a circunstancias muy diversas: sociales, familiares, económicas etc. Pueden acudir solas o acompañadas de sus hijos.

Les proporcionamos un **hogar** en el que se sientan acogidas y desde el que puedan salir de su situación de vulnerabilidad, a través de apoyo personal, cursos de formación y ayuda en la búsqueda de empleo.

Son parte fundamental de ese proceso de **integración** las voluntarias que participan en este proyecto.

8
VOLUNTARIAS

21
PERSONAS ACOGIDAS

12 MUJERES
9 NIÑOS

Acto del día de la Mujer. Sede de Cáritas, León.

Casa de acogida de hombres

Cáritas dispone también de un **piso de acogida para hombres** en situación de **exclusión** que cuenta con tres plazas. Este recurso proporciona estabilidad y apoyo, con la participación de un grupo de voluntarios. El objetivo es que las personas acogidas puedan iniciar un proceso de inserción a medio y largo plazo.

7
VOLUNTARIOS

3
PLAZAS

Infancia

Cáritas hace un esfuerzo especial para dar cobertura a las **necesidades básicas** de familias con menores a su cargo, ya que ellos sufren con más intensidad las situaciones de vunerabilidad.

Proporcionamos **material escolar** con la aportación de la **Fundación Fernández Peña**. Gracias a su colaboración **51 familias y 63 niños** han recibido ayuda para la adquisición de libros.

Es importante para los niños disfrutar de un respiro en vacaciones. Organizamos **Campamentos de Verano** y proporcionamos ayuda para acudir a **Campus Deportivos y Coto Escolar**. Este verano **96** niños y niñas han participado en estas actividades.

Cáritas, como miembro de la Comisión Provincial de Absentismo Escolar ha colaborado en **seis** casos en el año 2018, para apoyar la permanencia de los menores en riesgo en el sistema educativo.

45
VOLUNTARIOS

154
NIÑOS/AS

LUDOTECAS

En este **espacio acogedor y familiar,** menores cuyas familias acuden a las Cáritas Parroquiales reciben apoyo escolar, juegan y meriendan. Desarrollan además valores como el compañerismo, la tolerancia, el trabajo en equipo y la interculturalidad.

Esta red de ludotecas, en la que han participado **66** niños y niñas, se ubica en las parroquias de **San Francisco de la Vega, La Anunciación, El Salvador** y la parroquia de **Cristo Rey en Cistierna.**

Caminando juntos. Acompañamiento a mayores

La **soledad de las personas mayores** es otra forma de pobreza en nuestra sociedad. En esta iniciativa, estudiantes de enseñanza secundaria y bachillerato de 15 a 18 años, visitan semanalmente a mayores en residencias con el objetivo de hacerles compañía y compartir experiencias.

En el curso 2017-2018 participaron un total de **204** estudiantes, provenientes de los siguientes centros educativos públicos y concertados: **I.E.S. Legio VII, Colegio de la Asunción, I.E.S. Lancia, Colegio Jesuitas, Colegio de las Carmelitas, Colegio Agustinas, I.E.S. García Bellido, I.E.S. Eras de Renueva y Colegio Virgen Blanca que acompañaron a mayores en las siguientes residencias: Virgen del Camino, Santa Luisa, Santo Martino, Juan Pablo II, Orpea León, Orpea I, Orpea II, Residencia Tercera Edad Armunia, Caser y Residencia Atardecer.**

El **compromiso** y **generosidad** de los jóvenes que participan cada año, así como el apoyo de voluntarios adultos, residencias y centros educativos, hacen posible que este proyecto sea una realidad esperanzadora curso tras curso.

Final curso Caminando Juntos 2018

204
JÓVENES

260
MAYORES ACOMPAÑADOS

30
VOLUNTARIOS ADULTOS

Programa Formación y Empleo

Acompañamos a la persona en su proceso hacia una **integración social y laboral plena** en un itinerario que sigue varias fases.

INFORMACIÓN Y ORIENTACIÓN LABORAL

Proporcionamos información sobre los recursos de formación y empleo existentes y ofrecemos una orientación laboral adaptada a cada persona. Dedicamos también especial atención a los jóvenes que han abandonado sus estudios, para que se incorporen a programas de Formación Profesional reglada o a que finalicen la ESO.

Han recibido información y orientación laboral · **895 personas**

FORMACIÓN PRELABORAL Y LABORAL

En los **Talleres Prelaborales** trabajamos habilidades laborales básicas, personales y sociales a través de talleres de informática, cocina, limpieza y español. Se imparten también clases de preparación de las pruebas libres para obtener el título de la ESO. Estos pretalleres son en ocasiones un paso necesario para poder iniciar procesos formativos de mayor intensidad.

Han participado en los pretalleres · **298 personas**

Los **Talleres Laborales** proporcionan una formación profesional que combina la teoría y la práctica en empresas, y que se imparten de acuerdo con los certificados de profesionalidad. Se han organizado un total de quince cursos en las siguientes materias:

- Atención Sociosanitaria a Personas en el Domicilio
- Atención Sociosanitaria a Personas en Instituciones
- Operaciones Básicas de Pisos en Alojamientos
- Actividades Auxiliares de Almacén
- Operaciones Básicas de Restaurante y Bar
- Actividades Auxiliares de Ventas; Alimentos Frescos
- Especialista Forestal

Han participado en los talleres · **122 personas**

15
VOLUNTARIOS

1.427
PERSONAS ATENDIDAS

554 HOMBRES
873 MUJERES

Curso Operaciones Básicas de Restaurante y Bar

Curso Especialista Forestal

INTERMEDIACIÓN LABORAL

El contacto regular con empresas y empleadores particulares nos permite ofrecer a las personas que acuden al programa más posibilidades de inserción laboral.

Inserciones laborales totales · **124 personas**

- Empleo doméstico · **54**
- Personas contratadas al finalizar la formación · **39**
- Inserciones Programa Activación Empleabilidad (PIAEI) · **17**
- Inserciones programa Mediación Laboral · **14**

Moda RE-

En este año 2018 Cáritas Diocesana de León ha puesto en funcionamiento un **proyecto de Economía Solidaria enmarcado en el ámbito textil**. Las donaciones de ropa y calzado de segunda mano que Cáritas recibe, se distribuyen del siguiente modo:

45% **Se distribuye** a través de un consorcio europeo conformado por entidades sociales, cumpliendo unos estándares de **transparencia y responsabilidad ética**.

35% **Se recicla para la obtención de fibras sintéticas** e hilos que servirán para fabricar productos como aislantes para construcción, moquetas y asientos para vehículos.

7% **Retorna a las tiendas**, después de haber sido tratada e higienizada. Tanto el público en general como las personas en situación de exclusión pueden adquirir ropa y calzado, estas últimas a través de un vale que Cáritas proporciona a aquellas personas que carecen de los medios económicos necesarios.

13% Se estima que será inservible para estos usos, y **se incinera** en plantas de producción energética.

Cáritas ha creado una **empresa de inserción** (Comparte León, S.L.U.), que gestiona todas estas actividades y que ofrece empleo a **siete personas**, de las que cuatro estaban en situación de exclusión.

Con este proyecto por tanto cumplimos **tres objetivos** fundamentales:

- **Proteger el medio ambiente** y cuidar nuestro planeta, nuestra casa común, dando una segunda vida a la ropa que desechamos, siguiendo siempre un itinerario ético.
- **Ofrecer oportunidades de empleo** a personas en situación de exclusión social.
- **Normalizar los espacios de entrega de ayudas** y productos básicos a las personas necesitadas.

7
PUESTOS DE TRABAJO

154.924 kg.
CANTIDAD DE ROPA GESTIONADA

Cáritas Parroquiales

La tarea de las Cáritas Parroquiales es esencial para llegar a las personas más vulnerables, ya que su presencia en los distintos barrios de la ciudad y pueblos de la Diócesis conforma una **red extensa y cercana.** Sus voluntarios conocen muy bien la realidad que les rodea.

Además de entregar ayuda destinada a **necesidades básicas**, su labor consiste también en **escuchar** y **acompañar** a las personas, buscar con ellas respuestas a sus dificultades y apoyar su promoción y autonomía. Algunas Cáritas Parroquiales ofrecen también espacios como ludotecas, programas de alfabetización, apoyo escolar y visitas a mayores y personas enfermas.

Es un espacio de **fraternidad** abierto en el que la Comunidad Cristiana acoge a las personas excluidas. Los voluntarios reciben el apoyo de técnicos de Cáritas en esta misión.

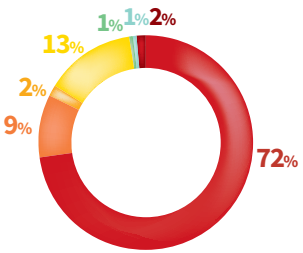

CUANTÍA TOTAL DE AYUDAS

300.796 €

Alimentos	219.078 €
Vivienda	28.617 €
Salud	4.829 €
Infancia	41.160 €
Desplazamientos	1.989 €
Trámites y documentación	1.447 €
Otros	3.676 €

268
VOLUNTARIOS

1.704
HOGARES ATENDIDOS

5.047
PERSONAS BENEFICIADAS

15.043
ATENCIONES REALIZADAS

Voluntariado

Desarrolla su actividad tanto en las Cáritas Parroquiales de la Diócesis como en los distintos programas de la Institución, acompañado por técnicos que apoyan su labor.

Los voluntarios y voluntarias de Cáritas actúan desde una **responsabilidad comprometida** y **solidaria** con los demás, preferentemente con los que más sufren, porque creen que es posible transformar nuestra sociedad. Ellos hacen que Cáritas pueda llevar a cabo su misión y se haga presente junto a los que viven la injusticia y la pobreza, desde los principios de la **Doctrina Social de la Iglesia**.

Los **espacios de acompañamiento, formación y encuentro**, les animan en su tarea de apoyo a los más desfavorecidos.

783
VOLUNTARIOS

231 HOMBRES
552 MUJERES

Campañas institucionales Transformación Social

La **denuncia de las situaciones injustas** y la **sensibilización** para la **transformación social** son parte fundamental de la misión de Cáritas. Proponemos un modelo social y económico que luche contra la exclusión y la pobreza, donde todas las personas tengamos nuestro lugar.

Durante el año 2018 la Campaña Institucional continuó con el lema **"Tu compromiso mejora el mundo".** La opción y el compromiso por los más vulnerables nos cambia como personas, transforma la sociedad y ofrece una propuesta de vida más humana y más auténtica. Atrevernos a ir contracorriente, convertirnos en motor de cambio de la sociedad, centrar nuestra vida en el ser con los demás y para los demás, es parte esencial de ese compromiso que mejora el mundo. Otras campañas destacadas han sido: **"Nadie Sin Hogar"**, saliendo a la calle para dar visibilidad a las personas sin hogar bajo el compromiso común de que "Nadie sin hogar" sea una realidad; **"Iglesia por el Trabajo Decente",** uniendo nuestra voz a otras organizaciones de Iglesia para clamar por el derecho al trabajo y un trabajo con condiciones dignas; **"Sé Parte"**, sumando colaboraciones a las miles de personas que confían en nuestra Institución y apoyan nuestro trabajo y **"Compartiendo el Viaje"**, proponiéndonos vivir la cultura del encuentro con las personas migrantes y recuperar la visión de una sola familia humana.

Damos a conocer las **Canpañas de Emergencia** provocadas por guerras, hambrunas y catástrofes naturales, recaudando fondos destinados directamente a los países afectados.

Para dar visibilidad a estas y otras situaciones hemos salido a la calle organizando y participando en actos y charlas y hemos estado presentes en redes sociales, contando siempre con el apoyo de los medios de comunicación.

"Tu compromiso mejora el mundo"

"Nadie sin hogar"

"Iglesia por el trabajo decente"

"Sé parte"

"Compartiendo el viaje"

Socios, Donantes y Entidades colaboradoras

203
ENTIDADES COLABORADORAS

Cáritas puede llevar a cabo su misión de ayuda a las personas más desfavorecidas gracias a la **colaboración desinteresada** y **generosa** de la sociedad leonesa. Las aportaciones de **socios** y **donantes** nos permiten mantener todos los programas que se detallan en esta memoria y poner en marcha nuevas acciones de acuerdo con las necesidades y pobrezas emergentes.

Empresas, **entidades públicas** y **privadas**, pequeñas y grandes **organizaciones** del campo de la educación, la cultura, la música y el deporte, han apoyado también a Cáritas, cada una desde sus respectivos ámbitos, mostrando las múltiples caras de la solidaridad. A lo largo del año 2018 han sido **203 las entidades** que han colaborado con Cáritas Diocesana de León.

Ser parte de Cáritas es un gesto de solidaridad que implica un profundo compromiso y una apuesta por una sociedad más justa.

APLICACIÓN DE LOS RECURSOS ECONÓMICOS

ACOGIDA Y ATENCIÓN PRIMARIA	508.672,33 €
ECONOMATO	113.102,61 €
CASA ACOGIDA MUJERES	59.613,58 €
ALBERGUES Y PERSONAS SIN HOGAR	23.990,23 €
ANIM.TERRITORIO +VOLUNTARIADO	122.766,25 €
CAMPAÑAS INTERNACIONALES	6.510,00 €
FORMACIÓN Y EMPLEO	423.741,45 €
INFANCIA	85.690,33 €
MEDIO PENITENCIARIO	71.473,54 €
ROPERO	13.255,91 €
ATENCIÓN TOXICOMANIAS	50.131,23 €
CASA ACOGIDA HOMBRES	13.761,00 €

TOTAL
1.492.708,46 €

Cáritas Diocesana de León

PROCEDENCIA DE LOS RECURSOS ECONÓMICOS

SOCIOS	150.104,99 €
DONATIVOS Y HERENCIAS	437.367,32 €
OTROS INGRESOS	44.337,49 €
CORPUS	12.847,25 €
FUNDACION CEPA	90.066,28 €
INFORME CARITAS	4.750,00 €
LEONESES SOLIDARIOS	7.765,00 €
FUNDACIÓN FDEZ PEÑA	15.000,00 €
OBRA SOCIAL LA CAIXA	47.116,04 €
BANCO SANTANDER	47.107,53 €
CONFERENCIA EPISCOPAL ESPAÑOLA	96.452,00 €
SUBV. CARITAS ESPAÑOLA	50.328,11 €
JCYL · GERENCIA DE SERVICIOS SOCIALES	191.625,01 €
JCYL · CONSEJERIA DE LA PRESIDENCIA	28.000,00 €
SECRETARIA GRAL INSTITUCIONES PENITENCIARIAS M. DEL INTERIOR	1.598,68 €
M. DE TRABAJO, MIGRACIONES Y SEGURIDAD SOCIAL	5.991,77 €
FONDO SOCIAL EUROPEO	27.900,00 €
AYUNTAMIENTO DE LEÓN	6.478,47 €
JCYL GERENCIA SERVICIOS SOCIALES IRPF AUTONÓMICO	96.975,04 €
M. DE SANIDAD, CONSUMO Y BIENESTAR SOCIAL IRPF ESTATAL	15.000,00 €

TOTAL
1.376.810,98 €

1.003.242,01 €
PRIVADOS

373.568,97 €
PÚBLICOS

GRACIAS
POR SER PARTE

Cáritas Diocesana de León organiza la Caridad desde los valores del Amor Fraterno, la Cercanía, la Gratuidad, la Justicia y la Participación. Esta misión es posible gracias al compromiso de muchas personas y entidades que ponen su tiempo, sus esfuerzos, sus recursos y su ilusión al servicio del bien común, promoviendo un modelo de sociedad más justo y solidario.

Esta memoria quiere ser un agradecimiento a todos ellos:

A la **Diócesis de León**, que como parte/cabeza de la Institución apoya incondicionalmente su misión.

A los **voluntarios y voluntarias**, que son el alma de Cáritas, por su tiempo y dedicación.

A las **entidades y organizaciones privadas** que colaboran desde sus distintos ámbitos de actuación.

A los **socios y donantes,** por compartir sus bienes como gesto de solidaridad.

A los **técnicos de la Institución**, por su trabajo con vocación de servicio.

A las **empresas de León**, que desde su responsabilidad social apoyan la promoción de las personas en dificultad.

A las **parroquias, las congregaciones religiosas, las comunidades cristianas y los sacerdotes** que son el eje de nuestro compromiso común con los más pobres, y a la Conferencia Episcopal por su apoyo a la acción de Cáritas.

A las **administraciones públicas**, que a través de sus ayudas permiten la continuidad en el tiempo de una parte importante de los programas que Cáritas desarrolla.

A los **medios de comunicación**, que se hacen eco de nuestro trabajo y nos ofrecen espacios informativos y solidarios que son la voz de las personas más vulnerables.

"La pobreza no es algo buscado, sino que es causada por el egoísmo, el orgullo, la avaricia y la injusticia."

II Jornada Mundial de los Pobres 2018

Papa Francisco

Cáritas Diocesana de León

C/ Sierra Pambley, 6
24003 · León
T. 987 218 617
F. 987 218 606
caritas@caritasdeleon.org
www.caritasdeleon.org
Fb. @CaritasDiocesanaLeon
Tw. @Caritasdeleon